



發現、體驗、感動之地

筑後佐賀

您所不知道的日本魅力—



將有明海和筑後川包圍著的筑後佐賀地區  
有著植根本土悠久的歷史文化、豐富的大自然與美食  
以及各種人文交流  
筑後佐賀，一個充滿懷舊與創新并存的魅力日本

筑後佐賀 歡迎您的到來。

# 筑後佐賀

## 推薦路線

自駕環遊筑後佐賀！  
為您介紹秘藏景點  
三天兩夜之旅

### COURSE 01 經典 初次的筑後佐賀享受之旅

- ◆ 佐賀城本丸歷史館
- ◆ 古湯・熊之川溫泉鄉
- ◆ 柳川遊船
- ◆ 筑後川昇開橋 等

### COURSE 02 家庭 闔家歡樂的筑後佐賀之旅

- ◆ 佐賀熱氣球博物館
- ◆ 大川TERRAZZA
- ◆ 吉野里歷史公園
- ◆ GREEN LAND 等

### COURSE 03 春天的女子旅行 春天開心地享受異國風女子 IG 之旅

- ◆ 佐賀柳町散步
- ◆ 戀木神社
- ◆ 八女福島散步
- ◆ 鎮西山休憩之森 等

### COURSE 04 秋天的女子旅行 秋天開心地享受異國風女子 IG 之旅

- ◆ 山田向日葵園
- ◆ 清水寺本坊庭園
- ◆ 石橋文化中心
- ◆ 中富紀念藥品博物館 等

#### 範例

地圖上的介紹照片外圍顏色  
為 4 種路線的代表色



路線 2 之顏色  
路線 1 之顏色

佐賀熱氣球博物館  
為路線 1、2 所介紹之景點



COURSE 01 經典

# 初次的 筑後佐賀 享受之旅

為筑後佐賀初心者推薦的  
「超王道」  
筑後佐賀巡遊之旅



不需在意天氣，  
隨時體驗熱氣球的魅力！  
**佐賀熱氣球博物館**  
第一天 / 14:30  
地址 佐賀縣佐賀市松原 2 丁目 2-27  
時間 10:00 ~ 17:00 (需在 16:30 之前入館)  
公休日 每周一 (如遇國定假期則改為隔天)、每年年末及年初  
預約 不用 (中小型大型觀光巴士需於事前預約)  
消費 成人 / 500 日圓、  
高中・國中・小學生 / 200 日圓、  
小學生以下 / 免費  
P 有 (須付費) Wi-Fi 有 信用卡 不可用  
M P20、22C2  
www.sagabai.com/balloon-museum



住 「溫潤的泉水」  
洗去您旅途的疲憊，  
快速恢復精神！  
**古湯・熊之川溫泉鄉**  
第一天 / 18:00  
地址 佐賀縣佐賀市富士町古湯、  
佐賀縣佐賀市富士町上熊川  
時間 公休日 根據各旅館營業時間  
預約 需要事前預約 消費 根據各旅館價格  
P 全部旅館皆有 Wi-Fi 全部旅館皆有  
信用卡 根據各旅館不同 M P20B1  
www.fuji-spa.com/

Start! 九州佐賀國際機場 約 20 分鐘

在懷舊的洋式建築中  
享受純佐賀食材打造的絕品午餐  
**佐賀懷舊館 (午餐)**  
第一天 / 12:30  
地址 佐賀縣佐賀市城內 2 丁目 8-8  
時間 11:30 ~ 15:00、17:30 ~ 22:00  
公休日 每週一 (如遇國定假期則改為週二)  
預約 可以 消費 國王的蛋包飯  
1,450 日圓 (限定 10 份)  
P 有 Wi-Fi 有  
信用卡 J・V・M・A M P22C2  
www.saga-retro.com/

約 1 分鐘  
義工導游快樂地解說  
「幕末維新的佐賀」  
**佐賀城本丸歷史館**  
第一天 / 13:30  
地址 佐賀縣佐賀市城內 2 丁目 18-1  
時間 9:30 ~ 18:00  
公休日 12 月 29 ~ 31 日 (會有臨時休館日)  
預約 不用 (團體客人需於 3 天前預約)  
消費 免費 (樂捐制) P 有 Wi-Fi 有  
M P20、22C2  
saga-museum.jp/sagajou/

約 20 分鐘  
參觀、品嚐  
享受佐賀日本酒  
**大和酒造 (大和酒廊)**  
第一天 / 15:30  
地址 佐賀縣佐賀市大和町尼寺 2620  
時間 8:30 ~ 17:30  
(酒廊營業時間為 10:00 ~ 16:00)  
公休日 每週六日及國定假日  
(如事前預約則公休日也可參觀酒廊)  
預約 參觀酒廊及酒藏需要提前預約  
(10 人以上需提前 1 個月預約)  
消費 免費 P 有 Wi-Fi 一部分有 信用卡 V・M M P20B2  
www.sake-yamato.co.jp/  
※法律嚴禁酒後駕車



約 50 分鐘  
乘舟繞城一周體驗柳川特色  
**柳川遊船** 第二天 / 10:00  
地址 福岡縣柳川市沖端町 35 (柳川市觀光服務處)  
時間 早上 9 點 ~ 傍晚 (根據各船公司營業時間)  
公休日 全年無休 預約 不用 (如需包船則需要事前預約)  
消費 國中生以上 / 1,500 ~ 1,600 日圓  
小學生以下 / 800 ~ 820 日圓 (消費根據船公司不同)  
P 有 Wi-Fi 信用卡 根據各船公司不同 M P20、22C3  
www.yanagawa-net.com/ohori.php  
小知識 根據各船公司遊船時間不同，大約時間為 70-90 分鐘。

午餐是聞名全日本的  
柳川鰻魚!  
**鰻魚料理 (午餐)**  
第二天 / 12:00  
地址 西鐵柳川車站周邊、  
福岡縣柳川市沖端町周邊等  
時間 公休日 預約 消費 根據各店鋪不同  
P Wi-Fi 信用卡 根據各店鋪不同  
www.yanagawa-net.com/eat.php



第二天的晚上來點奢侈的佐賀牛晚餐  
**佐賀牛餐廳季樂總店 (晚餐)**  
第二天 / 18:00  
地址 佐賀縣佐賀市大財 3 丁目 9-16  
時間 11:00 ~ 15:00 / 17:00 ~ 22:00  
公休日 每月第二個週三 預約 可  
消費 佐賀牛牛排 8,800 日圓  
P 有 Wi-Fi 有 信用卡 J・V・M・A  
M P20、22B2 kira.saga-ja.jp/honten/

住 佐賀市區內住宿

第二天 / 22:00  
■ Comfort 飯店佐賀  
■ APA 飯店佐賀車站南口  
■ New Otani 飯店佐賀  
■ SAGA CITY 飯店  
■ 四季彩飯店千代田館  
■ 龍登園飯店  
www.asobo-saga.tw/  
hotel/hotel.aspx?Area\_Class\_id=1

☆ Schedule ☆	
Day 1	
12:30 (午餐) 佐賀懷舊館	佐賀市
13:30 佐賀城本丸歷史館	佐賀市
14:30 佐賀熱氣球博物館	佐賀市
15:30 大和酒造	佐賀市
18:00 (晚餐、住宿) 古湯・熊之川溫泉鄉	佐賀市
Day 2	
10:00 柳川遊船	柳川市
12:00 (午餐) 鰻魚料理	柳川市
13:30 筑後川昇開橋	大川市・佐賀市
13:45 三重津海軍所遺址/佐野常民紀念館	佐賀市
18:00 (晚餐) 佐賀牛餐廳季樂總店	佐賀市
(可選擇) 縣廳藝術光雕投影	佐賀市
22:00 (住宿) 佐賀市區	佐賀市
Day 3	
10:00 鳥栖 PREMIUM OUTLETS	鳥栖市
(可選擇) 鳥栖莓果森林 (採草莓: 1~5月)	鳥栖市
12:00 (午餐) 久留米拉麵	久留米市
至佐賀	佐賀市

信用卡的種類 J=JCB、V=VISA、M=Master、A=AMEX

M: 表示為本小冊未頁地圖上的位置。  
全体及詳細地圖之位置記號相同。  
【例】P20・22C2 表示在 P20・P22  
兩頁地圖上之 C2 中均有情報。

Day 3



在九州最大規模的 OUTLETS  
好好享受購物♪

**鳥栖 PREMIUM OUTLETS**

第三天 / 10:00  
地址 佐賀縣鳥栖市彌生之丘 8-1  
時間 10:00 ~ 20:00  
(一部分店家根據季節不同變更營業時間 /  
餐廳營業至 21:00)  
公休日 二月的第三個週四 P 有  
Wi-Fi 一部分有 信用卡 J・V・M・A  
M P20、23A3  
www.premiumoutlets.co.jp/tosu/

請掃描 QR code 獲取相關資訊 →



品嚐被稱為「元祖九州拉麵」的  
久留米拉麵

**久留米拉麵** 第三天 / 12:00

地址 福岡縣久留米市區  
時間 公休日 預約 消費 P Wi-Fi 信用卡 根據各店家不同



世界中屈指可數的  
升降式可動鐵橋  
國家指定重要文化遺產  
**筑後川昇開橋** 第二天 / 13:30  
地址 福岡縣大川市、佐賀縣佐賀市諸富町  
時間 9:00 ~ 16:35  
公休日 每週一 (如遇國定假期則改為週二)  
預約 不用 消費 免費  
P 有 (從佐賀市方向來的客人可停在  
橋之驛 DORONPA) Wi-Fi 無  
M P20、22C2 www.shoukaikyoku.com/

最新的 VR 機器讓您時光穿越到  
幕府末期的海軍所  
世界文化遺產

**三重津海軍所遺址 /  
佐野常民紀念館**

第二天 / 13:45  
地址 佐賀縣佐賀市川添町早津江津 446-1  
時間 9:00 ~ 17:00 (VR 租借時間到 16:30)  
公休日 每週一 (如遇國定假期則改為週二公休)、  
每年年末及年初 預約 不要  
消費 免費 (付費展示室價格為大人 / 300 日圓、  
高中・國中・小學生 / 100 日圓)  
P 有 Wi-Fi 一部分有 信用卡 不可用  
M P20、22C2 mietsu-sekaisan.jp/



2020 年夏天、重新開業

超人氣的夜景光雕投影

**佐賀縣廳展望廳**  
(縣廳藝術光雕投影)

第二天 / 夜  
地址 佐賀縣佐賀市城內 1 丁目 1-59  
M P20、22C2  
saga-art.jp/



1 ~ 5 月期間限定!

現採草莓體驗製作果醬

**鳥栖莓果森林**

第三天

地址 佐賀縣鳥栖市轟木町  
時間 (1 月上旬 ~ 5 月上旬營業)  
10:00 ~ 17:00  
(報名截止時間為 16:00)

公休日 每週一 (如遇國定假期則  
改為隔日上午)

消費 採草莓  
(大人 / 1,900 日圓、小學生 / 1,500  
日圓、3 ~ 6 歲 / 1,000 日圓)  
製作果醬 (2,500 日圓)

P 有 Wi-Fi 無

信用卡 J・V・M・A

M P20、23B3

berryforest.com/tosu

# 闔家歡樂的 筑後佐賀之旅

無論大人還是小孩  
都可以盡情體驗的  
觀光之旅

體驗製作精美的幾何學圖樣的大川組子杯墊

## 大川TERRAZZA

第一天 / 15:10  
地址 福岡縣大川市向島 2525-2  
時間 10:00 ~ 17:00  
公休日 每週一 (如遇國定假日則改為週二) 每年年末及年初  
預約 不用 消費 大川組子杯墊 1,200 日圓起  
P 有 Wi-Fi 有  
信用卡 J、V、M、A M P22C2  
www.city.okawa.lg.jp/s034/030/kankou/060/20170612193350.html  
小知識 還展示小貓專用家具



全家人和樂融融圍著佐賀牛肉！  
烤肉餐廳季樂鳥酒店 (晚餐)



第一天 / 18:00  
地址 佐賀縣鳥栖市田代大官町 812-5  
時間 11:00 ~ 15:00 (LO.14:00)  
17:00 ~ 22:00 (LO.21:00)  
公休日 每月第二個週三 預約 可  
消費 特選和牛套餐 (2~3人份) 9,800 日圓  
P 有 Wi-Fi 有  
信用卡 J、V、M、A M P23A3  
kira.saga-ja.jp/tosu/

住宿在鳥栖市區

第一天 / 20:00  
SUNHOTEL TOSU ■ CHISUN INN 鳥栖  
TORIGOE 溫泉 栖之宿 ■ Plaza Hotel 鳥栖  
HOTEL BIENTOS ■ ROUTE INN HOTELS 鳥栖站前  
HOTEL AZ 佐賀鳥栖店  
GREEN RICH HOTELS 鳥栖站前  
www.tosu-kanko.jp/guide\_list02.php?type=stay

重返日本古代！  
吉野里歷史公園 第二天 / 9:30

地址 佐賀縣神埼郡吉野里町田手 1843  
時間 9:00 ~ 17:00 (6 ~ 8 月至 18:00)  
公休日 12 月 31 日、1 月的第三個週一及隔天  
預約 不用  
消費 高中生以上 / 460 日圓、國中生以下 / 免費  
P 有 (須付費) Wi-Fi 有 信用卡 不可用  
M P20、23B3  
www.yoshinogari.jp/

小知識 不僅只有遺蹟，充氣彈跳床等遊樂器材應有盡有，因此在孩子們中也是人氣景點。

Start!



九州佐賀國際機場



一邊遠眺佐賀的街道  
一邊享用午餐♪  
SAGAN餐廳志乃 (午餐)  
第一天 / 12:30  
地址 佐賀縣佐賀市城內 1 丁目 1-59 (佐賀縣廳展望廳)  
時間 10:00 ~ 22:00 公休日 無 預約 可  
(午餐時間 11:30 ~ 14:30、週日及國定假日則至 21:00)  
消費 志乃午餐 1,100 日圓 P 有 Wi-Fi 有  
信用卡 J、V、M、A M P22C2

世界中屈指可數的  
升降式可動鐵橋

國家指定重要文化財

## 筑後川昇開橋

第一天 / 15:00  
詳情請參照 P7

約 20 分鐘



模擬熱氣球飛行  
體驗駕駛熱氣球的感覺！  
佐賀熱氣球博物館  
第一天 / 13:30 詳情請參照 P6

約 5 分鐘



可遠望筑後川昇開橋的  
特產品商店及木工制品展示廳

## 橋之驛 (休息站) DORONPA

第一天  
地址 佐賀市諸富町為重 214-5  
時間 9:30 ~ 18:00 公休日 每年年末及年初  
預約 不用 消費 停車、導覽、展示區參觀免費  
P 有 Wi-Fi 有 信用卡 不可用 M P20、22C2  
www.sagabai.com/doronpa/main/

在人氣直營店裏  
享用美味午餐與甜點！

## 吉野麥米 (午餐)



地址 佐賀縣神埼郡吉野里町大曲 1407-1  
時間 生蕎麥麵館 (餐廳) / 11:00 ~ 19:00 (LO.18:30)  
咖啡店 / 9:00 ~ 19:00 (售完將提早打烊)  
公休日 每週二 預約 不用 消費 福氣定食 880 日圓  
P 有 Wi-Fi 有 信用卡 J、V、M、A M P20、23B3

2020 年春天即將開業！



## 冒險谷 SAGA (暫定名稱)

誕生！日本最大規模的冒險樂園  
地址 佐賀縣神埼郡吉野里町三津  
預約 需要



約 40 分鐘



約 45 分鐘



通過手機輕鬆獲得繁體中文介紹，  
愉快地學習世界遺產

## 三池煤礦宮原坑

第二天 / 15:00  
地址 福岡縣大牟田市宮原町 1 丁目 86-3  
時間 9:30 ~ 17:00 (最晚需在 16:30 前進場)  
公休日 每週一 (如遇國定假期則改為隔天)、  
每年年末及年初  
預約 不用 (團體參觀需提前預約)  
消費 免費 (如租借平板電腦需付 300 日圓)  
Wi-Fi 有 P 有 信用卡 不可用 M P20、22E3  
www.miiike-coalmines.jp/miyanochara.html

約 10 分鐘



全家來挑戰  
重達 3 公斤的巨大大阪燒！

## 高專 DAGO 新 MITSUYA 荒尾總店 (晚餐)

第二天 / 18:00  
地址 熊本縣荒尾市下井手助丸 495  
時間 11:00 ~ 21:00  
公休日 每周四 (如遇國定假日則會營業)、  
每年年末及年初  
預約 可 消費 特大燒 (三人份) 1,680 日圓  
P 有 Wi-Fi 無 信用卡 不可用  
M P20、22E3  
www.kousendago.com/index.htm

約 10 分鐘



住 荒尾市區內住宿

第二天 / 20:00  
HOTEL VERDE  
HOTEL Blanca  
HOTEL AZ  
商務飯店五十鈴莊  
arao-kankou.jp/  
chinese/access\_stay/

約 10 分鐘



旅行最後一天  
在 81 種遊樂設施中歡樂吧！

## GREEN LAND

第三天 / 10:00  
地址 熊本縣荒尾市綠丘  
時間 10:00 ~ 16:00 (根據時期不同有所變動)  
公休日 全年無休 預約 不用  
消費 高中生以上 / 5,600 日圓、  
3 歲至國中生 / 4,600 日圓  
(身高 120cm 以上)、  
3,600 日圓 (身高 120cm 以下)、  
(包含入場券及暢遊券)  
P 有 (須付費) Wi-Fi 無  
信用卡 不可用 M P20、22E3  
www.greenland.co.jp/park/

加深學習三池煤礦相關遺產知識吧！

## 萬田坑

第三天  
地址 熊本縣荒尾市原萬田 200-2  
時間 9:30 ~ 17:00  
公休日 每週一 (如遇國定假日則改為週二)、  
每年年末及年初  
預約 不用  
消費 大人 / 410 日圓、高中生 / 310 日圓、  
中小學生 / 210 日圓  
P 有 Wi-Fi 有 信用卡 不可用 M P20、22E3  
arao-kankou.jp/chinese/manda\_coalmine/

來水果之鄉體驗  
現採超新鮮甜香葡萄

## 蜜桃森林

第二天 / 13:00  
地址 福岡縣八女郡廣川町藤田 710-22  
時間 11:00 ~ 17:00 (3 ~ 9 月)  
公休日 每週日、10 ~ 2 月 預約 不用  
消費 賞桃花大人 / 200 日圓、小孩 / 100 日圓  
現採甜香葡萄 150 日圓 / 100g  
P 有 Wi-Fi 無 信用卡 不可用  
M P20、22、23C3  
小知識 3 月 / 賞桃花、9 月 / 現採甜香葡萄  
(如當上桃樹主人、便可以現採該桃樹的桃子)

各式各樣活動應有盡有，小小孩可以玩耍的遊樂園

## 大牟田市動物園

第二天  
地址 福岡縣大牟田市昭和町 163  
時間 3 ~ 11 月 / 9:30 ~ 17:00 (最晚需在 16:30 前進場)  
12 ~ 2 月 / 9:30 ~ 16:30 (最晚需在 16:00 前進場)  
公休日 第二及第四個週一 (如遇國定假日則改為隔天)、  
12 月 29 日 ~ 1 月 1 日  
預約 不用  
消費 大人 / 380 日圓、高中生 / 220 日圓  
4 歲 ~ 國中生 / 80 日圓、3 歲以下 / 免費  
P 有 (須付費) Wi-Fi 無 信用卡 不可用  
M P20、22E3 omutacityzoo.org/

## Schedule

Day 1		
12:30	從九州佐賀國際機場出發	佐賀市
13:30	(午餐) SAGAN 餐廳志乃	佐賀市
15:00	佐賀熱氣球博物館	佐賀市
15:10	筑後川昇開橋	大川市・佐賀市
16:30	大川 TERRAZZA	大川市
18:00	(可選擇) 橋之驛 (休息站) DORONPA	佐賀市
20:00	包間式溫泉 山BOUSHI	鳥栖市
20:00	(晚餐) 燒肉餐廳季樂鳥酒店	鳥栖市
20:00	(住宿) 鳥栖市內	鳥栖市
Day 2		
9:30	吉野里歷史公園	神埼市・吉野ヶ里町
11:30	(午餐) 吉野麥米	吉野ヶ里町
13:00	蜜桃森林 (現採水果)	廣川町
15:00	三池煤礦宮原坑	大牟田市
18:00	(晚餐) 新 MITSUYA 荒尾總店	荒尾市
20:00	(住宿) 荒尾市區	荒尾市
Day 3		
10:00	GREEN LAND	荒尾市
	(可選擇) 萬田坑、 宮崎兄弟的出生地/資料館	荒尾市
	至佐賀	佐賀市

## Day 3



緬懷曾支援辛亥革命的  
宮崎兄弟

## 宮崎兄弟的出生地 / 宮崎兄弟資料館

第三天  
地址 熊本縣荒尾市荒尾 949-1  
時間 9:30 ~ 17:00  
公休日 每週一 (如遇國定假日則改為隔日)、  
每年年末及年初  
預約 不用  
消費 出生地: 免費  
資料館: 高中生以上 / 210 日圓、中小學生 / 100 日圓  
P 有 Wi-Fi 無 信用卡 不可用 M P20、22E3  
arao-kankou.jp/chinese/miyazaki\_brothers/

OPTION

## 萬田坑

第三天  
地址 熊本縣荒尾市原萬田 200-2  
時間 9:30 ~ 17:00  
公休日 每週一 (如遇國定假日則改為週二)、  
每年年末及年初  
預約 不用  
消費 大人 / 410 日圓、高中生 / 310 日圓、  
中小學生 / 210 日圓  
P 有 Wi-Fi 有 信用卡 不可用 M P20、22E3  
arao-kankou.jp/chinese/manda\_coalmine/

# 在春天開心地享受異國風女子IG之旅

穿著日式和服漫步在充滿日本風情的街道...

筑後佐賀為您精選的美照景點! 漫遊IG之旅

Start!



九州佐賀國際機場



在佐賀城跡中帶有露臺的時尚咖啡廳  
悠閒休憩也非常推薦!

**JONAI SQUARE CAFE (午餐)**  
第一天 / 12:00  
地址 佐賀縣佐賀市城內 1-6-10-1F  
時間 週一~四 / 10:30~19:00、週五、六 / 10:30~21:00、週日 / 10:30~18:00 (LO. 為每日閉店時間 30分鐘前)  
公休日 每年年末及年初 預約 不用  
消費 午餐拼盤 A 1,200 日圓  
P 有 Wi-Fi 有 信用卡 J、V、M、A  
M P22C2 jonai-square.jp/



約 5 分鐘



## 佐賀市! 柳町散步

身穿日本和服  
化身大和撫子  
和裝處 二葉

住址 佐賀縣佐賀市柳町 4丁目 16-201 舊久富家 2F  
時間 10:00 ~ 17:00  
公休日 每週一 (如遇國定假日則照常營業)、12月30日~1月4日  
預約可 消費 和服體驗 3,850 日圓起  
P 有 Wi-Fi 有 信用卡 J、V、M、A  
M P22C2 gosohohi-futaba.jp/



漫步明治・大正風情的街道，處處都是美照景點  
佐賀市柳町古鎮街道 第一天 / 13:30



來點少見的和式紅茶  
當作旅行的伴手禮如何!

### 和紅茶專賣店 紅葉

住址 佐賀縣佐賀市柳町 4-7 舊森永家北藏  
時間 11:00 ~ 18:00 (LO.17:30)  
公休日 每週一、二 預約可  
消費 和式紅茶 605 日圓起 P 有  
Wi-Fi 無 信用卡 J、V、M、A  
M P22C2 creha.net/



在古民家中既可以喝著咖啡放鬆  
也可以開心體驗 IT 相關的物品製作  
手工製作咖啡廳 KONEKURI 家

住址 佐賀縣佐賀市柳町 4-16 舊久富家  
時間 11:00 ~ 22:00 (週六日及國定假日為 18:00 止)  
公休日 每週一 (如遇國定假日則改為隔日)、每月最後一個週二  
預約可 (2月21日~3月底止接受平日預約)  
消費 本日甜點 500 日圓 P 有 Wi-Fi 有  
信用卡 J、V、M、A M P22C2 cone kuriya.com/



七棟老式建築區是  
您絕佳的拍照景點

### 佐賀市歷史民俗館

住址 佐賀縣佐賀市柳町 2-9  
時間 9:00~17:00 (最晚需在 16:30 前入館)  
公休日 每週一 (如遇國定假日則改為隔日)、每年年末及年初  
預約 不用  
消費 免費 (女兒節期間須收費)  
P 有 Wi-Fi 有  
信用卡 不可用 M P20、22C2 sagarekimin.jimdofree.com/

【小知識】  
名為「佐賀市歷史民俗館」的是舊古賀銀行，舊古賀家等相鄰的 7 棟歷史建物的總稱，照片為舊古賀銀行

美味的豪華水果芭菲  
絕對能成為您 IG 中無法忽視的美照!

### Fruits Garden 新SUN

第一天 / 16:30  
住址 佐賀縣佐賀市若宮 1 丁目 3-21  
時間 商店 / 9:30 ~ 19:00 餐飲店 / 11:00 ~ 22:00 (LO.21:00)  
公休日 商店 / 無 (盆節及新年期間除外) 餐飲店 / 每週三、盆節及新年期間  
預約 限定 18 點以後可  
消費 水果芭菲 M 1,045 日圓  
P 有 Wi-Fi 無 信用卡 不可用 M P20B2 www.shinsun.co.jp/



在賞櫻名所悠閒地漫步

### 神野公園 1日 / 16:00

住址 佐賀縣佐賀市神國 4 丁目  
時期 3 月下旬~4 月上旬 預約 不用  
消費 免費 P 有 Wi-Fi 無  
信用卡 不可用 M P20、22B2 www.city.saga.lg.jp/main/900.html  
【小知識】  
公園中重建了佐賀藩主茶室的「隔林亭」可免費參觀，時間為 9:00 ~ 17:00



約 30 分鐘



住 旅館，浴衣，溫泉，懷石料理...全都令人好動!  
古湯・熊之川溫泉鄉  
第一天 / 18:00 詳情請參照 P6

Day 2

約 50 分鐘



乘舟繞城一周體驗柳川特色

### 柳川遊船

第二天 / 10:30  
詳情請參照 P6



大口滿足香噴噴的鰻魚料理

### 鰻魚料理 (午餐)

第二天 / 12:00 詳情請參照 P7



## 八女福島散步

藍天與白牆的相映!  
感動在古色古香的日式小街上

### 八女福島的街道

第二天 / 14:30



神社境內中的懷舊商店街  
土橋市場



筑後手工製品集結!  
古民家手工品經銷店

### 鰻魚的被窩

住址 福岡縣八女市本町 267  
時間 11:30 ~ 18:00  
公休日 每週二、三 (如遇國定假日則照常營業)  
預約 不用  
消費 久留米藍色織物休閒褲 11,000 日圓起  
P 有 Wi-Fi 無  
信用卡 J、V、M、A  
M P20C4 unagino-nedoko.net/

土橋市場內

肚子餓了的話  
來點章魚燒補充元氣吧!

### TAKOYAKI Nappy



住址 福岡縣八女市本町 1-17  
時間 11:30 ~ 22:00  
公休日 每週一  
預約 不用 (如需外帶則需提前預約)  
消費 章魚燒 500 日圓起  
P 有 Wi-Fi 無  
信用卡 J、V、M、A  
M P20C4 www.instagram.com/nappy409/

約 20 分鐘



OPTION



從約 3000 平方公尺的紫藤棚上  
垂下的無數紫藤花美景令人感動!

### 黑木的大紫藤

第二天  
住址 福岡縣八女市黑木町黑木 5-2  
時期 4月中旬~5月上旬  
預約 不用 消費 免費  
P 有 Wi-Fi 無 M P21C5



從平時用的小物到正式和服布匹  
一應俱全，總會找到您心儀之物

### HIROKAWA 藍彩市場

第二天  
住址 福岡縣八女郡廣川町日吉 1164-6  
時間 9:00 ~ 18:00  
公休日 每週二、每年年末及年初  
預約 不用 (如需參觀及體驗  
久留米餅工廠則需提前預約)  
消費 免費 (織布體驗 杯墊一枚 750 日圓)  
P 有 Wi-Fi 無 信用卡 J、V、M、A  
M P20、23C4 www.hirokawa.org/sangyokaikan/

大啖名為「元祖九州拉麵」的  
久留米拉麵

### 久留米拉麵

第二天 / 18:00 詳情請參照 P7



住 鳥栖市區內住宿

### 第二天 / 19:30

詳情請參照 P8

Day 3

約 15 分鐘



旅途的最後一天來將 1,000 棵櫻花樹美景  
收進您的相機吧

### 鎮西山休憩之森 第三天 / 10:00

住址 佐賀縣三養基郡上峰町堤 4553  
時期 3月下旬~4月上旬  
預約 不用 消費 免費 P 有 Wi-Fi 無 M P20、23B3

☆ Schedule ☆		
Day 1		
	從九州佐賀國際機場出發	佐賀市
12:00	(午餐) JONAI SQUARE CAFE	佐賀市
13:30	柳町散步	佐賀市
16:00	神野公園	佐賀市
16:30	Fruits Garden 新SUN	佐賀市
18:00	(晚餐、住宿) 古湯・熊之川溫泉鄉	佐賀市
Day 2		
10:30	柳川遊船	柳川市
12:00	(午餐) 鰻魚料理	柳川市
13:30	戀木神社	筑後市
14:30	八女福島町散步	八女市
	(可選擇) 黑木的大紫藤	八女市
	(可選擇) HIROKAWA藍彩市場	廣川町
18:00	(晚餐) 久留米拉麵	久留米市
19:30	(住宿) 鳥栖市區	鳥栖市
Day 3		
10:00	鎮西山休憩之森	上峰町
	(可選擇) 九年庵	神埼市
	至佐賀	佐賀市

COURSE 04 秋天的女子旅行

# 在秋天 開心地享受 異國風 女子IG之旅

以賞楓名所為首  
秋季推薦的三天兩夜之旅!  
IG網美照景點大集結

**秋日暖陽中盛開的黃色大朵太陽花**  
**山田向日葵園**  
第一天/14:00  
地址 佐賀縣三養基郡 Miyaki 町養原  
時間 10:00 ~ 16:00  
時期 11月 (僅11月開園)  
預約 不用  
消費 100日圓 (國中生以上)  
P有 Wi-Fi 無  
M P20、23B3  
www.miyakikankou.jp/main/36.html



Start! 九州佐賀國際機場 約40分鐘



**享用豪華午餐-神埼素麵**  
**神埼麵懷石料理 (午餐)**  
第一天/12:40  
地址 佐賀縣神埼市內  
時間 公休日 預約 根據各店家不同  
消費 P Wi-Fi 根據各店家不同  
信用卡 根據各店家不同  
kanzaki.sagan.jp/  
kanzakiblog/?page\_id=905

來參觀獨特風情的白土牆日本酒酒藏  
**天吹酒造**  
第一天/15:00  
地址 佐賀縣三養基郡 Miyaki 町東尾 2894  
時間 9:00 ~ 12:00、13:00 ~ 16:00  
公休日 每週六日及國定假日  
預約 不用 (參觀酒藏需提前預約) 消費 免費  
P有 Wi-Fi 一部分有  
信用卡 J、V、M、A M P20、23B3  
www.amabuki.co.jp/  
※法律嚴禁酒後駕車



快來拍一張美麗夕陽為背景的昇開橋照片吧  
**筑後川昇開橋**  
第一天/17:00左右 詳情請參照 P7

Day 2  
乘舟繞城一周體驗柳川特色  
**柳川遊船**  
第二天/9:30 詳情請參照 P6



感動於開滿楓葉的日式庭園之美!  
**清水寺本坊庭園** 第二天/11:30  
地址 福岡縣三山市瀨高町本吉1117-4 預約 不用  
時間 9:00~17:00 時期 11月中旬~12月上旬 (全年皆可參觀庭園)  
公休日 每週一、每月18日、11月無公休日  
消費 300日圓 P有 Wi-Fi 無 M P20、22C4  
www.fukuoka-kiyomizudera.com/garden/

從鄉土料理到義式料理應有盡有!  
超滿足自助餐  
**道之驛(休息站)大木 (午餐)**  
**小吃 & 自助餐 KURURUN**

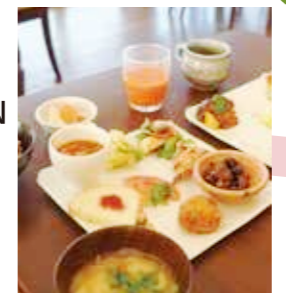

第二天/12:30  
地址 福岡縣三浦郡大木町橫溝1331-1  
時間 11:00~15:00 (LO.14:00)  
公休日 每月第一個週三(如遇國定假日則改為每月第一個週四)、每年年末及年初  
預約 不用  
消費 國中生以上/1,500日圓、70歲以上/1,200日圓 小學生/900日圓、3歲~未就學兒童/500日圓  
P有 Wi-Fi 無 信用卡 不可用 M P20、22C3  
michinoeki.kururun.jp/e963.html#rest



在能欣賞到庭園的時尚餐館裡  
享用特選和牛牛排晚餐~  
**花屋敷總館 (晚餐)**  
第二天/17:30  
地址 佐賀縣鳥栖市袖比町296-1  
時間 11:30~16:00 (LO.15:00)、17:00~21:00 (LO.20:00)  
公休日 12月30~31日 預約 可 (僅接受晚餐預約)  
消費 特選和牛肋眼牛排套餐 5,830日圓  
P有 Wi-Fi 無 信用卡 J、V、M、A  
M P23A3 hanayashiki.co.jp/shopinfo/

約40分鐘  
在開滿玫瑰與波斯菊的庭園及美術館中  
品味綻放的花朵與藝術文化  
**石橋文化中心**  
第二天/14:00  
地址 福岡縣久留米市野中町1015  
時間 9:00~17:00 (5~9月營業至19:00)  
時期 波斯菊/9月~10月  
玫瑰/(秋)10月中旬~11月中旬、(春)5月  
楓葉/11月中旬~12月上旬、梅花/2~3月  
山茶花/3月中旬~下旬、櫻花/3月下旬~  
4月上旬、繡球花-花菖蒲/5月下旬~6月中旬  
公休日 每週一(如遇國定假日則照常營業)、  
12月28日~1月3日(庭園全年開放)  
預約 不用(團體客需提前預約)  
消費 免費(美術館須付費)  
P有 (需付費) Wi-Fi 一部分有  
信用卡 部分設施可用 M P20、23B4  
www.ishibashi-bunka.jp/



超適合IG網美照的倫敦藥局展示!  
**中富紀念藥品博物館**  
第二天/15:30  
地址 佐賀縣鳥栖市神邊町288-1  
時間 10:00~17:00 (最晚需在16:30前入館)  
公休日 每週一(如遇國定假日則改為週二)、  
每年年末及年初  
預約 不用  
消費 大人/300日圓、大學生·高中生/200日圓、  
中小學生/100日圓  
P有 Wi-Fi 有 信用卡 J、V、M、A  
M P20、23A3 nakatomi-museum.or.jp

Day 3  
現在熱搜的時尚及甜點  
商店大集結!  
**鳥栖 PREMIUM OUTLETS**  
第三天/10:00 詳情請參照 P7

約15分鐘  
五百多棵如同燃燒般的楓葉  
持續一個月的錦之畫卷  
**大興善寺**  
第三天/11:30  
地址 佐賀縣三養基郡基山町團部3628  
時間 8:30~17:00  
點燈活動期間(11月中旬~下旬的  
週六日及國定假日)營業至20:00  
時期 11月 公休日 全年無休 預約 不用  
消費 觀光旺季(4月中旬~5月初  
11月中旬~12月初)  
大人/600日圓、中小學生/300日圓  
非觀光季期間  
大人/300日圓、中小學生/100日圓  
P有 (需付費) Wi-Fi 無 信用卡 不可用  
M P20、23A3 daikouzenji.com/



☆ Schedule ☆	
Day 1	
12:40	從九州佐賀國際機場出發 佐賀市
14:00	(午餐) 神埼麵懷石料理 神埼市
15:00	山田向日葵園 Miyaki町
17:00	天吹酒造 Miyaki町
18:00	筑後川昇開橋 大川市·佐賀市
18:00	(晚餐、住宿) 柳川藩主立花公館 御花 柳川市
Day 2	
9:30	柳川遊船 柳川市
11:30	清水寺本坊庭園 三山市
12:30	(午餐) 道之驛(休息站)大木小吃&自助餐KURURUN 大木町
14:00	石橋文化中心 久留米市
15:30	中富紀念西藥博物館 鳥栖市
17:30	(晚餐) 花屋敷總館 鳥栖市
19:00	(住宿) 鳥栖市區 鳥栖市
Day 3	
10:00	鳥栖PREMIUM OUTLETS 鳥栖市
11:30	大興善寺 基山町
	(可選擇) 九年庵 神埼市
	至佐賀 佐賀市

OPTION  
楓葉的紅與苔蘚的綠  
形成了大自然的絕佳對比!  
**九年庵**  
第三天  
秋季會對外開放參觀  
11月15~23日  
(除此之外的時間  
則不對外開放參觀)  
詳情請參照 P11



住 可遠望壯麗的日本庭園「松濤園」  
在個室裡好好放鬆  
**柳川藩主立花公館 御花**  
第一天/18:00  
地址 福岡縣柳川市新外町1  
時間 入住時間 / 15:00、  
退房時間 / 10:00  
公休日 無 預約 需要 消費 女子旅行方案 兩天一夜付住宿 & 兩餐 21,583日圓起  
P有 Wi-Fi 有 信用卡 J、V、M、A M P20、22C3  
www.ohana.co.jp/



# 筑後佐賀 人氣 美食 & 伴手禮

從經典款到最新品全攻略!

## ★ 草莓小姐 (佐賀品牌草莓)

水嫩嫩的深紅色草莓  
香甜多汁的魅力在口中擴散

「品嚐推薦店舖!」

Fruits Garden 新SUN

詳情請參照 P10  
草莓季 (12 ~ 3月)  
可以品嚐到使用了「草莓小姐」的甜點喔

推薦品嚐  
草莓色菲!



超人氣  
水果三明治!

## ★ 螺旋可頌麵包冰淇淋

絕妙滋味!冰冰涼涼的冰淇淋  
配上熱騰騰的螺旋麵包。

「品嚐推薦店舖!」

吉野麥米  
詳情請參照 P8



## ★ 佐賀牛 (牛排)

連VIP顧客都讚嘆不已，  
在口中融化的美味

「品嚐推薦店舖!」

佐賀牛餐廳季樂總店  
燒肉餐廳季樂鳥栖店  
詳情請參照 P7、8



## ★ 久留米織物

筑後地區傳統織物，  
女性之中高人氣時尚休閒褲、錢包以及包包等

「購買推薦店舖!」

鯉魚的被窩  
HIROKAWA藍彩市場  
詳情請參照 P11



## ★ 大川組子杯墊

職人技大放光彩的  
木製杯墊

「購買推薦店舖!」

大川TERRAZZA  
詳情請參照 P8

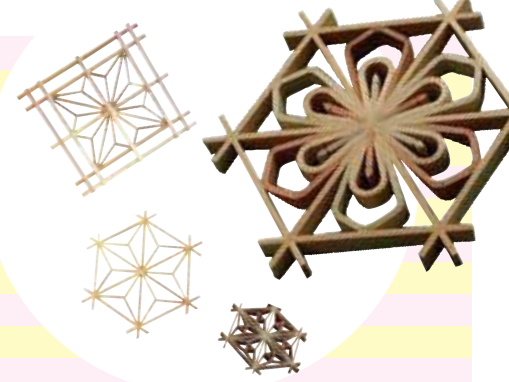

## ★ 山茶花油&護手霜

上峰町的樹以及山茶花製成的美容用油，  
被溫柔香味包覆的美容產品

「購買推薦店舖!」

JA GREEN三養基直產館「YORIMICHI」

地址 佐賀縣三養基郡上峰町坊所412-1

時間 8:30 ~ 19:00 (10月至3月營業至18:00)

公休日 1月1~3日、不定期公休

消費 山茶花油 (40ml) : 2,100日圓  
山茶花油護手霜 (50g) : 1,600日圓

P 有 Wi-Fi 無 M P20、23B3



## ★ 黑皮蜜柑

黑色的麻糬中包著  
完整蜜柑!

「購買推薦店舖!」

點心店KITAHARA

地址 福岡縣大牟田市吉野877-11

時間 8:00 ~ 19:00

公休日 1月1日

消費 324日圓 P 有 Wi-Fi 無

M P20、22D3



以成坑之鄉的  
石成爲發想的  
日式點心

## ★ 神埼麵懷石料理

將傳統的神埼素麵  
變身爲時尚的懷石料理

「品嚐推薦店舖!」

詳情請參照 P12



## ★ 河童馬卡龍

可愛到捨不得咬下!  
超萌馬卡龍

「品嚐推薦店舖!」

KAPATERIA

地址 福岡縣久留米市田主丸町田主丸1015-2

JR田主丸車站內

時間 10:00 ~ 17:00

公休日 週二 消費 3個600日圓

P 有 Wi-Fi 有

M P20B5

JR田主丸站的外觀  
也是河童!



## ★ 丸幸拉麵中心

始祖爲久留米拉麵  
排隊才能夠吃到的拉麵

「品嚐推薦店舖!」

丸幸拉麵中心 基山本店

地址 佐賀縣三養基郡基山町小倉1642

時間 9:00 ~ 21:30 (LO.21:00)

公休日 週二 (如遇國定假日則改爲週三)

消費 470日圓 P 有 Wi-Fi 無

M P20、23A4



## ★ 濃戀茶鬆餅

好多好多愛心  
高級玉露所製的銅鑼燒鬆餅

「品嚐推薦店舖!」

牛島製茶 筑後櫻樹大街店  
和咖啡廳 Leaf Heart

地址 福岡縣筑後市德久180-6

時間 商店/9:30 ~ 18:30

咖啡店/11:00 ~ 18:00

公休日 1月1日 消費 兩種茶葉套裝 1,200日圓

P 有 Wi-Fi 無 M P22C3



## ★ 義式冰淇淋花束

花朵在杯子中盛開了

「品嚐推薦店舖!」

APHRODITE

地址 福岡縣三養基郡大木町橫溝1331-1

道之驛休息站大木

時間 11:00 ~ 17:00

公休日 週一、二、及不定期公休日

消費 550日圓 P 有 Wi-Fi 無

M P22C3



## 購買伴手禮的首選 機場・車站

### 九州佐賀國際機場商店

地址 佐賀縣佐賀市川副町大井道9476-187  
M P20、22C2

### JR佐賀站EKIMACHI 1丁目

地址 佐賀縣佐賀市站前中央1丁目11-20  
M P20、22B2

### 新鳥栖站觀光服務所

地址 佐賀縣鳥栖市原古賀町220-2  
M P23A3

### 當地產久留米JR久留米站內店

地址 福岡縣久留米市京町87-12  
M P23B3

## 嚐遍當地美食 道之驛 (休息站)

只有當地才能生產的驕傲逸品，  
外帶或在店內食用都可以



飯糰中包著半熟蛋!  
特產三山蛋飯糰

從特產品到  
美食街應有盡有!

### 道之驛三山

地址 福岡縣三山市瀬高町大江2328  
M P20、22C3

### 道之驛大和 微風館

地址 佐賀縣佐賀市大和町梅野805  
M P20B2

### 道之驛大牟田 花Plus館

地址 福岡縣大牟田市四箇新町2丁目1  
M P20D4

### 道之驛立花

地址 福岡縣八女市立花町下迎春315-1  
M P20C4

吉野里限定  
甜點及水果

### 道之驛吉野里 茶梅花千坊館

地址 佐賀縣神埼郡吉野里町松隈1710-11  
M P20、23A3

### 道之驛久留米

地址 福岡縣久留米市善導寺町木塚221-33  
M P20B4

### 道之驛大木

詳情請參照 P13

## 精緻講究的 精品商店



人氣果凍、有田燒等，  
佐賀的逸品全集結

### GOFUKU Local&Gift

地址 佐賀縣佐賀市吳服元町8-6  
M P22C2



對身體好的雜貨們  
(附設咖啡店)

### ecobito

地址 佐賀縣神埼市千代田町迎島1282-6  
M P20、22、23B3



# 滿開花曆

四季更迭中的美麗花卉  
為筑後佐賀之旅添上一絲色彩

無論何時拜訪，無論幾度拜訪  
總會讓您有新的發現及感動  
拜訪之後請將您收進相機中的美麗照片  
放在社群網站上和大家分享吧！

# 春 夏 秋 冬

- 1 油菜花【3月，筑後市船小屋溫泉大橋周邊】P有 M P22C3
- 2 櫻花【3月下旬～4月上旬，清水寺三重塔(三山市瀬高町本吉1120)】P有 M P20C4
- 3 櫻花【3月下旬～4月上旬，鎮西山休憩之森(上峰町大字堤 4553)，點燈時間 18:00～22:00】P有 M P23B3
- 4 櫻花【3月下旬～4月上旬，大川公園(大川市酒見)，點燈時間 18:00～22:00】P有 M P22C3
- 5 梨花【3月下旬～4月上旬，荒尾市梨園一帶】P無
- 6 杜鵑花【4月中旬～5月上旬，參觀時間 8:00～17:00，脊振山下宮積翠
- 7 杜鵑花【5月，大興善寺(基山町大字園部 3628)，8:30～日落，消費 600 日圓】P有 M P23A3
- 8 紫藤花【4月中旬～5月上旬，黑木的大紫藤(八女市黑木町 5-2)，點燈時間 18:30～22:00】P有 M P21C5
- 9 花菖蒲【5月下旬～6月下旬，參觀時間 9:00～18:00，大和中央公園花菖蒲園(佐賀市大和町大字川上 3294)，消費 510 日圓】P有 M P20B2
- 10 蓮花【6月下旬～7月下旬，千栗土居公園(Miyaki 町大字白壁 1074-22)】P有 M P23B3
- 11 向日葵【7月中旬～8月上旬，柳川向日葵園(柳川市橋本町)，點燈時間 日落後～21:00】P有 M P22D2
- 12 羽狀雞冠花【10～11月，大木町內全區】P無
- 13 波斯菊【10月上旬～11月上旬，神埼市神埼站北側】P有 M P23B2
- 14 太原銀杏【11月中旬～下旬，廣川町太原地區】P有 M P23C4
- 15 楓葉【11月，可口可樂 BOTTLERS JAPAN 鳥栖市民之森(鳥栖市河內町)】P有 M P23A3
- 16 山茶花【2月上旬～4月上旬，久留米市世界的山茶花館(久留米市草野町矢作 490-2)，參觀時間 9:00～17:00】P有，大型巴士 3 台 M P21B4
- 17 臥龍梅【2月下旬～3月上旬，普光寺(大牟田市大字今山 2538)，消費 300 日圓】P有 M P22E3

※如有限制參觀時間則會另外記載參觀時間  
※只有收費的情況會另外記載



# 發現・體驗・感動 筑後佐賀祭典 活動大集合！

## 1月

### ◆ 大善寺玉垂宮的鬼夜 雄壯的日本三大火祭

**時間** 1月7日 (13:00~23:30 左右)

**地點** 大善寺玉垂宮 (福岡縣久留米市 大善寺町宮本 1463-1)

**消費** 預定觀看席需付費 (2,000日圓) **P** 有 **M** P20、23B3 tamatategu.or.jp/oniyo



## 2月

### ◆ 風浪宮大祭「OFUROU 桑祭典」

去除厄運的裸行以及流鎗馬等祭神例事

**時間** 2月9~11日

**地點** 風浪宮 (福岡縣大川市大字酒見 726-1)

**P** 有 **M** P20、22C3

www.ofurousan.or.jp/event/taisai.html

**小知識** 「流鎗馬」指的是騎馬射箭的一種日本傳統武術

### ◆ 柳川女兒節 SAGEMON 巡禮

請來觀賞代代相傳的「SAGEMON」巡禮吧！



**時間** 2月11日~4月3日 **地點** 柳川市區內

**消費** 根據各設施不同 **P** 根據各設施不同 **M** P20、22C3

**小知識** SAGEMON 指的是布料製成的鶴、兔子等代表吉祥的動物與柳川彩球所組合的裝飾品，裡面包含了希望得到幸福的願望。

### ◆ 城島酒藏開窖

來對比試試日本屈指可數的清酒生產地久留米市城島的新酒！

**時間** 2月中旬 (9:30 ~ 16:00)

**地點** 城島町民之森 (福岡縣久留米市城島町橋津 764)

**消費** 日本酒對比試喝須付費 **P** 無 **M** P20、22、23B3

nanbu-shoko.jp/sakagura/

### ◆ 雜之里・八女紙罩蠟燈祭

來關注八女市傳統的「箱雛(女兒節人偶)」！

**時間** 2月中旬~3月中旬 (10:00 ~ 17:00)

**地點** 八女市福島地區

**P** 有 **M** P20C4

www.city.yame.fukuoka.jp/soshiki/3/kankou/1/matsurientv/gameborimatsuri/1454652083177.html



### ◆ 佐賀城下女兒節

宣告春天到訪的女兒節，各式各樣的雛人偶迎接您的到來

**時間** 2月中旬~3月中旬

**地點** 佐賀市歷史民俗館・徵古館等 (佐賀市中心一帶)

**消費** 共通券 600日圓 **P** 一般客車有，團體巴士無 **M** P20、22C2 www.sagabai.com

### ◆ 栗島神社大祭

快來試試通過就能得到好運的著名兩座「迷你鳥居」

**時間** 3月3日

**地點** 六所宮境內栗島神社境內 (福岡縣筑後市大字羽犬塚 652-1)

**P** 無 **M** P20、22C3



## 5月

### ◆ 神埼素麵祭典

作為九州素麵一大生產地，神埼提供滿滿「素麵愛」的祭典

**時間** 5月3~5日 (11:00 ~ 14:00)

**地點** 吉野里歷史公園「市之廣場」(佐賀縣神埼郡吉野里町田手 1843)

**消費** 300日圓 **P** 有 **M** P20、23B2

## 6月

### ◆ 織物之鄉巡禮 in 筑後

久留米絨工房對外開放、快把握接近職人現場手工作業的機會

**時間** 6月上旬

**地點** 筑後市北西部久留米絨工房一帶 **P** 有 **M** P20、22C3

chikugo.net

## 7月

### ◆ 鳥栖祇園山笠

不容錯過 6 座代表各地的山車前後後激烈搖動的「全體演出」！

**時間** 7月中旬其中2日(日本暑假第一個週六日13:00 ~ 16:00 左右)

**地點** 鳥栖市中心街中 **P** 無 **M** P23A4

www.city.tosu.lg.jp/1607.htm

### ◆ 夜來祭火焰嘉年華

在 GREEN LAND 遊樂園中

觀賞夜來舞競賽和 1 萬發的煙火大會吧

**時間** 7月 **地點** GREEN LAND (熊本縣荒尾市綠丘)

**消費** 高中生以上 1,700日圓 / 3 歲~國中生 900日圓

**P** 有 **M** P20、22E3 www.greenland.co.jp/park/

### ◆ 大牟田「大蛇山」祭典

高約 5 公尺的巨大「大蛇山」在街上漫步遊行，震撼夏日的祭典

**時間** 7月中旬~8月上旬

(主要期間為 7 月第四個週六日)

**地點** 大牟田市大正町一帶

**P** 有 **M** P22E3

www.omuta-daijayama.com



### ◆ 三山納涼煙火大會

約 8,000 發的大規模煙火大會

**時間** 7月20日 (20:00 ~ 21:30)

**地點** 三山市瀨高町矢部川瀨高橋上流附近 **P** 有 **M** P20、22C3

## 8月

### ◆ 大莞祭

「大莞纏太鼓」等表演及抽獎活動、煙火，盡情享受！

**時間** 8月下旬 **地點** 大莞小學 (福岡縣三潁郡大木町大字與牟田 250)

**P** 有 **M** P20、22C3

## 9月

### ◆ 廣川織物祭

以久留米絨 (藍色編織物) 為首的廣川町工藝品及特產品大集合

**時間** 9月中旬 (9:00 ~ 17:00) **地點** 廣川町產業展示會館 (福岡縣八女郡廣川町大字日吉 1164-6)

**P** 有 **M** P20、23C4

www.hirokankou.org

## 10月 - 11月 - 12月

### ◆ 成富兵庫茂安公時代祭

讓人回想起江戶時代的「奉納流鎗馬」以及「武者遊行」為主要看點

**時間** 10月的第二個週六

**地點** 白石神社停車場廣場 (佐賀縣三養基郡 Miyaki 町白壁 3955)

**P** 有 **M** P20、23B3



### ◆ 草守基肄(滑草)世界大會

非看不可！天然草皮上的競速滑滑草大戰

**時間** 10月中旬 (9:00 ~ 15:00) **地點** 基山公園滑草場 (佐賀縣三養基郡

基山町大字小倉 2166-2) **P** 有 **M** P20、23A3

www.facebook.com/kiyamakusaski/

**小知識** 體驗滑草的樂趣！可以體驗的時間為 3 ~ 5 月，9 月中旬 ~ 11 月

www.kiyaman.net/cn21/pg174.html(基山町觀光協會)

### ◆ 米多浮立

兩年一次、在西曆的奇數年舉辦奉納的傳統藝能、高 2 公尺的頭飾為一大亮點

**時間** 10 月 25 日前後週六日 (下次在 2021 年舉行) (12:00 ~ 17:00)

**地點** 老松神社、舊若宮神社等 (佐賀縣三養基郡上峰町前牟田地區)

**P** 有 **M** P20、23B3

**小知識** 「浮立」為對豐收表示感謝之意的傳統祭神藝能的一種。跟著日本傳統樂器鉦、太鼓、笛的演奏跳舞



### ◆ 吉野里鄉里火焰祭

從古代開始與我們生活息息相關的「火焰」為主題

**時間** 10月下旬

**地點** 吉野里歷史公園「祭典廣場」(佐賀縣神埼郡吉野里町田手 1843)

**P** 有 **M** P20、23B3

### ◆ 佐賀國際熱氣球大會

被熱氣球填滿的佐賀天空 亞洲最大規模的國際熱氣球大會



**時間** 10月下旬~11月上旬

**地點** 佐賀市嘉瀬川河岸 **P** 有 (團體巴士需提前預約) **M** P20C1

sibf.jp

**小知識** 【La Montgolfier Nocturne (夜間繫留)】

蔓延在河堤平原上的熱氣球被燃燒器的紅色火焰所點亮！

不容錯過的美麗夢幻氛圍

### ◆ SAGA・LIGHT FANTASY

在佐賀市中央大道 (symbol road) 等街上感受夢幻的點燈美景

**時間** 10月下旬~1月中旬 (17:00 ~ 24:00)

**地點** 佐賀市中央大道

**P** 無 **M** P22C2

www.sagalf.jp



### ◆ 九年庵春季對外開放

色彩鮮豔的楓葉及沉穩端莊的翠綠 讓您充分滿足明治時代的宅邸及日本庭園的風情

**時間** 5月3~5日 (8:30 ~ 16:00)

11月15 ~ 23日 (8:30 ~ 16:00)

**地點** 九年庵及周邊地區 (佐賀縣神埼市神埼町的)

**消費** 400日圓 **P** 有 (須付費 / 500日圓) **M** P20、23B2

kanzaki.sagan.jp/wordpress/?page\_id=7

### 試用日本刀體驗

**地點** 大牟田市不知火町 1 丁目 144-4 (諮詢處)

**消費** 須付費 **P** 有 (大客車無)

**M** P20、22D3

www.sekoiya.org



活動日程及時間請事前確認。

# 筑後佐賀MAP

Chikugo Saga guide map

●推薦路線之景點 ●美食&伴手禮 ●花卉 ●活動



## 租車指南(台灣篇)

### 在旅行前事先確認一下日本租車的流程吧!

#### 1 事先準備好租借汽車所必需的各項資料吧!

- ①護照
- ②台灣駕照 (需附加經法令規定機關之發行的日文譯本駕照)
- ※法令規定機關...台灣各地監理站·日本駐台大使館·領事館·台灣日本關係協會·日本車輛聯盟 (JAF) 等

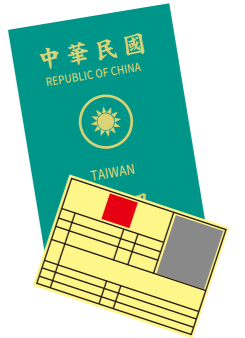

#### 2 事前預約!

請掃描右邊的QR CODE  
連上網站便可以得知九州佐賀國際機場內設有的租車公司櫃檯資訊。

※國際電話或漫遊時，請加 81 (日本國家號碼)，除去電話號碼最前面的 0



<b>ORIX 租車</b>	【機場櫃檯】0952-46-0543	【營業所】0952-29-8694
<b>TOYOTA 租車</b>	【機場櫃檯】0952-46-0120	【營業所】0952-28-0100
<b>日產租車</b>	【機場櫃檯】0952-46-0123	【營業所】0952-31-4123
<b>NIPPON 租車</b>	【機場櫃檯】0952-46-0919	【營業所】0952-31-5321
<b>Times 租車</b>	【機場櫃檯】0952-46-0088	【營業所】0952-31-8955
<b>AVIS/Budget 租車</b>	【機場櫃檯】0952-46-2088	【營業所】0952-36-7321

#### 3 到租車公司櫃檯領取吧!

請將準備好的護照以及本國駕照及譯本交給櫃檯人員。櫃台人員將會為您說明車輛的使用方法以及注意事項。



#### 4 駕駛時的注意事項

在日本汽車方向盤為右側、並且道路為左側行駛。



#### 5 請記得加滿汽油後歸還車輛

九州佐賀國際機場出發以及抵達之全路線皆有提供

### 請使用既方便且便宜的機場專線計程車

此服務為需事前預約共乘計程車。  
一位乘客即可預約搭乘。  
運費以及上下車地點，敬請上官網確認。

預約及詳細資訊  
請上網查詢



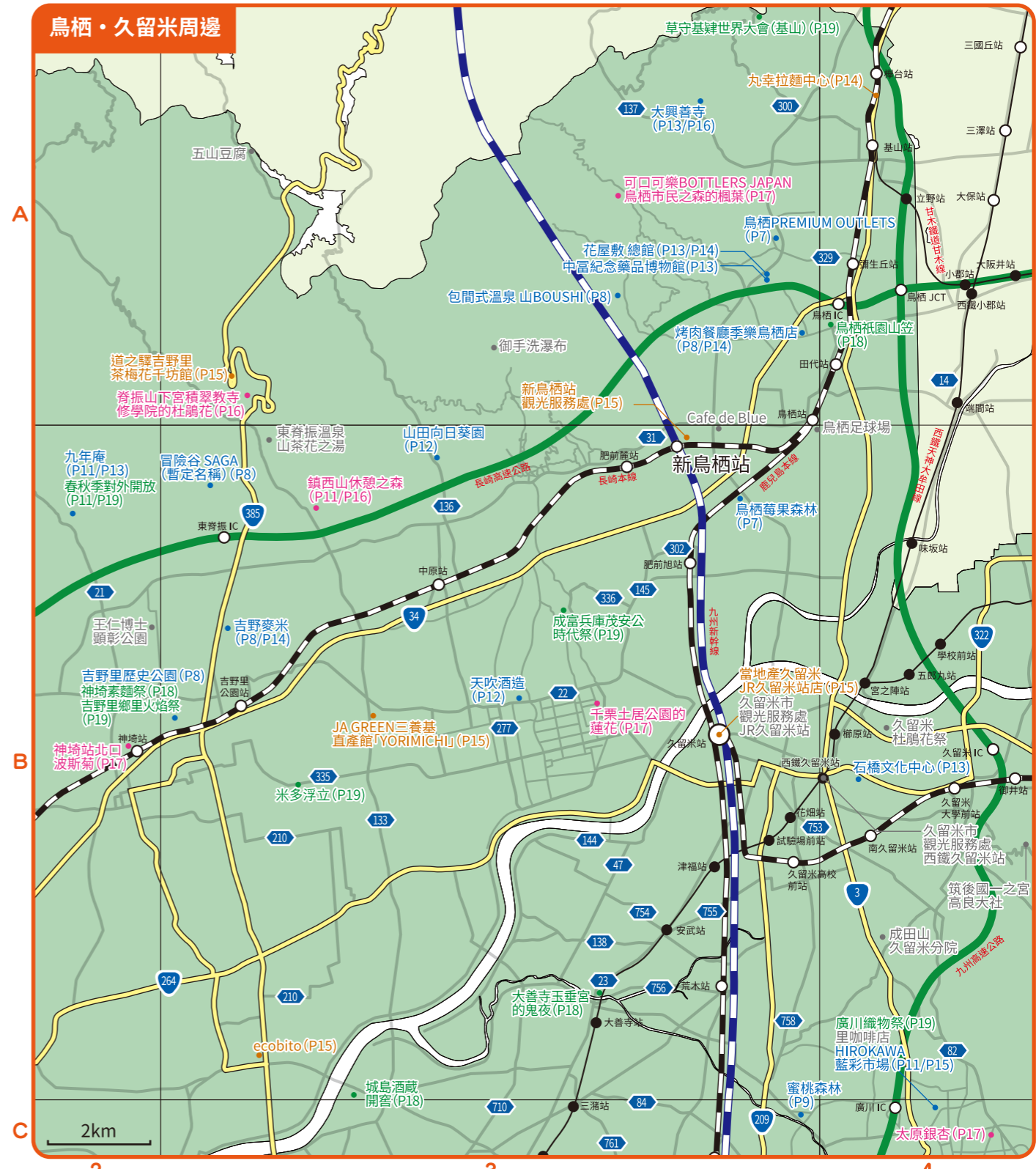

馬上掃 QR CODE 進入！所有筑後佐賀地區的觀光情報都在這裡！

<p><b>元氣佐賀</b></p> <p>網站</p>	<p><b>筑後觀光服務處</b></p> <p>Facebook</p>	<p><b>網站</b></p> <p>網站</p>
------------------------------	---------------------------------------	----------------------------

照片提供：佐賀縣、佐賀縣觀光聯盟、中富紀念藥品博物館、上峰町教育委員會、福岡縣觀光聯盟、熊本縣